



ACCESO A RECURSOS BIOLÓGICOS DE LA PROVINCIA DE CÓRDOBA PROTOCOLO DE SOLICITUD DE ACCESO A RECURSOS BIOLÓGICOS DE LA PROVINCIA DE CÓRDOBA

PRESENTACIÓN:

A través de la Ley N° 24.375, la República Argentina aprobó, en 1994, el **Convenio sobre la Diversidad Biológica (CDB)**, tratado internacional jurídicamente vinculante firmado en 1992 en la Cumbre de la Tierra celebrada en Río de Janeiro, y cuyos objetivos son la conservación de la diversidad biológica, la utilización sostenible de sus componentes y la participación justa y equitativa en los beneficios que se deriven de la utilización de los recursos genéticos.

Este uso sostenible, implica la elaboración de planes y estrategias que garanticen un acceso adecuado a esos recursos y un aprovechamiento de los mismos que no comprometa los ecosistemas ni las posibilidades de uso de futuras generaciones.

Es importante destacar que el Art. 9 (inciso d) de dicho Convenio, expresa la necesidad de reglamentar y gestionar la recolección de recursos biológicos de los hábitats naturales, con el objeto de no amenazar los ecosistemas ni las poblaciones in situ de las especies. Por otro lado en el Art. 15, el Convenio reconoce el derecho soberano de los Estados sobre sus recursos naturales, y que el acceso a sus recursos genéticos estará sometido al consentimiento fundamentado previo otorgado por los mismos, como proveedores del recurso.

Tal como se expresa en el tercer objetivo, se deberán tomar las medidas necesarias para compartir en forma justa y equitativa los resultados de las actividades de investigación y de desarrollo y los beneficios derivados de la utilización comercial y de otra índole de los recursos genéticos, en condiciones mutuamente acordadas.

De la misma forma la República Argentina aprueba, en 2015 mediante la Ley N° 27.246, el **Protocolo de Nagoya sobre Acceso a los Recursos Genéticos y Participación Justa y Equitativa de los Beneficios que se Deriven de su Utilización**, documento derivado del Convenio sobre la Diversidad Biológica, que impulsa notablemente el tercer objetivo del mismo, ya que proporciona una base sólida para una mayor certeza y transparencia jurídica tanto para los proveedores como para los usuarios de recursos genéticos, mediante una serie de obligaciones concretas que cada parte deberá asumir para asegurar el cumplimiento de la legislación o los requisitos reglamentarios de la Parte que proporciona los recursos genéticos, y la obligación de cumplir las condiciones de cooperación mutuamente acordadas, mencionadas previamente.

La **Constitución Nacional Argentina** declara, en su Art. 124, que *“corresponde a las provincias el dominio originario de los recursos naturales existentes en su territorio”*, por lo que cada provincia deberá elaborar e implementar las estrategias, planes o programas necesarios para la conservación y la utilización sostenible de sus recursos naturales.

En la provincia de Córdoba por disposición de la Ley N° 10.337, el **Ministerio de Servicios Públicos**, a través de la **Secretaría de Ambiente y Cambio Climático de la provincia de Córdoba** como Autoridad de Aplicación, tendrá competencia en todo lo inherente a la coordinación y ejecución de las acciones tendientes a la conservación y protección del ambiente con miras a lograr el desarrollo sustentable, la determinación de los objetivos, la formulación de políticas, la ejecución de planes, programas y proyectos que permitan y faciliten la recuperación y conservación de la diversidad biológica y el cuidado del ambiente y la promoción y establecimiento de los umbrales de aprovechamiento de los recursos naturales, todo conforme al ya mencionado Art. 124, y al Art. 41 de la Constitución Nacional, al Art. 66 de la Constitución de la Provincia de Córdoba, y a la Ley N° 10.208 (Ley de Política Ambiental de la Provincia de Córdoba).

Entre las estrategias utilizadas para la conservación in situ de la diversidad biológica, tal como menciona el Art. 8 del CDB, se encuentra la necesidad de seleccionar y establecer un sistema de áreas protegidas, dentro de las cuales se tomen medidas especiales para



reglamentar y administrar los recursos biológicos importantes que se encuentren en su ámbito, tal como establece la Ley N°6964 de Áreas Naturales de la provincia de Córdoba.

Tomando en consideración las numerosas presentaciones de solicitudes de colecta de material biológico, resulta necesario regular y facilitar las actividades de investigaciones científicas básicas o aplicadas dentro de la provincia de Córdoba, por cuanto las mismas buscan asegurar la obtención de conocimientos y de posibles soluciones a problemas ambientales existentes o futuros, así como contribuir a cumplir los mencionados objetivos del CDB.

Sobre las bases legales mencionadas, reconociendo el derecho soberano de las provincias sobre su patrimonio natural y considerando la necesidad e importancia de regular el uso y la preservación de la diversidad biológica de la provincia, la Secretaría de Ambiente y Cambio Climático de Córdoba, a través de la Dirección General de Conservación de la Biodiversidad y Recursos Naturales, dispone el siguiente **Protocolo de Solicitud de Acceso a los Recursos Biológicos** que deberá ser tramitado por toda persona física o jurídica de carácter público o privado que desee tomar muestras de recursos biológicos dentro la provincia de Córdoba (nativos, exóticos o de especies migratorias), a los fines de desarrollar investigaciones básicas o aplicadas.

GLOSARIO:

"acceso a los recursos biológicos": obtención y utilización de los recursos biológicos conservados en condiciones ex situ e in situ, de sus productos derivados o, de ser el caso, de sus componentes intangibles (**recursos genéticos**), con fines de investigación, prospección biológica, conservación, aplicación industrial o aprovechamiento comercial, entre otros.

"área protegida": área definida geográficamente que haya sido designada o regulada y administrada a fin de alcanzar objetivos específicos de conservación.

"condición in situ": condición de los recursos genéticos dentro de ecosistemas y hábitats naturales y, en el caso de las especies domesticadas o cultivadas, en los entornos en que hayan desarrollado sus propiedades específicas.

"conservación ex situ": conservación de componentes de la diversidad biológica fuera de sus hábitats naturales.

"conservación in situ": conservación de los ecosistemas y los hábitats naturales, mantenimiento y recuperación de poblaciones viables de especies en sus entornos naturales y, en el caso de las especies domesticadas y cultivadas, en los entornos en que hayan desarrollado sus propiedades específicas.

"diversidad biológica": variabilidad de organismos vivos de cualquier fuente, incluidos, entre otras cosas, los ecosistemas terrestres y marinos y otros ecosistemas acuáticos y los complejos ecológicos de los que forman parte; comprende la diversidad dentro de cada especie, entre las especies y de los ecosistemas.

"ecosistema": complejo dinámico de comunidades vegetales, animales y de microorganismos y su medio no viviente que interactúan como una unidad funcional.

"hábitat": lugar o tipo de ambiente en el que existen naturalmente un organismo o una población.

"utilización sostenible": utilización de componentes de la diversidad biológica de un modo y a un ritmo que no ocasione la disminución a largo plazo de la diversidad biológica, con lo cual se mantienen las posibilidades de ésta de satisfacer las necesidades y las aspiraciones de las generaciones actuales y futuras.



"recurso natural": todo bien o servicio proporcionado por la naturaleza sin alteraciones por parte del ser humano. Dentro de los recursos naturales encontramos recursos bióticos y abióticos.

"recursos biológicos": se entienden los **recursos genéticos**, los organismos o partes de ellos, las poblaciones, o cualquier otro tipo de componente biótico de los ecosistemas de valor o utilidad real o potencial para la humanidad.

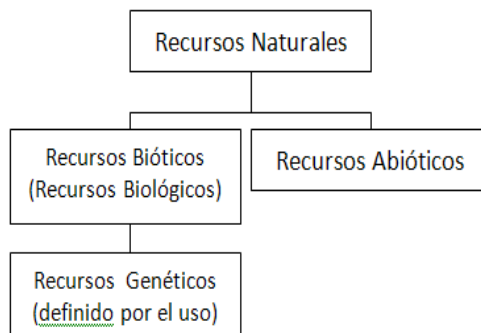

"nativos": originarios de la provincia de Córdoba (autóctonos) o de las regiones biogeográficas en las que está comprendido el territorio provincial.

"exóticos": especies no nativas, que han sido ingresadas en el territorio de la provincia de Córdoba.

"recursos genéticos": se entiende el material genético de valor real o potencial. Por "material genético" se entiende todo material de origen vegetal, animal, microbiano o de otro tipo que contenga unidades funcionales de la herencia. Información contenida dentro del recurso biológico.

"erosión genética": pérdida o disminución de la diversidad genética.

Fuente: Convenio sobre la Diversidad Biológica

LIMITACIONES AL ACCESO Y UTILIZACIÓN DE LOS RECURSOS BIOLÓGICOS:

La presentación de la información requerida únicamente dará derecho a la evaluación del proyecto, sin la obligación de otorgar el permiso. La Secretaría de Ambiente y Cambio Climático puede establecer limitaciones parciales o totales al acceso a recursos biológicos cuando lo considere pertinente y en especial en los siguientes casos:

- ✓ Endemismos, rarezas o peligro de extinción de las especies, subespecies, variedades o razas;
- ✓ Condiciones de vulnerabilidad o fragilidad en la estructura o función de los ecosistemas que pudieran agravarse por actividades de acceso;
- ✓ Impactos ambientales indeseables o difícilmente controlables de las actividades de acceso, sobre los ecosistemas;
- ✓ Peligro de erosión genética ocasionado por actividades de acceso;
- ✓ Recursos genéticos o áreas geográficas calificados como estratégicos (ej: Áreas Naturales Protegidas);
- ✓ Cuando el proyecto implique una metodología de captura, manipulación o sacrificio de los ejemplares que no se adecue a las normas de ética aceptables;
- ✓ Cuando el proyecto presentado no se encuentre correctamente formulado, no justifique la toma de las muestras o no cumpla con las exigencias establecidas por el presente protocolo.

SOLICITUD DE COLECTA CIENTÍFICA Y UTILIZACIÓN DEL MATERIAL BIOLÓGICO

Toda persona física o jurídica de carácter público o privado que desee tomar muestras de recursos biológicos dentro la provincia de Córdoba (nativos, exóticos o de especies migratorias), a los fines de desarrollar investigaciones básicas o aplicadas deberá solicitar la correspondiente autorización de la Secretaría de Ambiente y Cambio Climático a través del **"Formulario de Solicitud de Acceso a los Recursos Biológicos"**.



REGISTRO Y UTILIZACIÓN DE MUESTRAS BIOLÓGICAS PREVIAS

En el caso de que las muestras biológicas hayan sido tomadas con anterioridad a la entrada en vigencia del presente Protocolo de Solicitud de Acceso a los Recursos Biológicos, y no cuenten con el correspondiente **“Consentimiento Fundamentado Previo-Autorización de Colecta Científica y Utilización del Recurso Biológico”**, deberán declarar la tenencia y utilización actual de dicho material o sus derivados a través del **“Formulario de Registro y Utilización de Muestras Biológicas Previas”**.

USO DE LOS RECURSOS BIOLÓGICOS:

El uso de los recursos biológicos hace referencia al proceso de investigación de sus propiedades para incrementar el conocimiento científico o para el desarrollo de productos o prácticas que contribuyan al bienestar del ser humano, los ecosistemas o el ambiente en general. En este sentido los recursos biológicos pueden tener un uso comercial o no comercial:

- **USO NO COMERCIAL:** hace referencia a la investigación con fines de mejorar e incrementar el conocimiento o comprensión del mundo natural, principalmente con fines taxonómicos o de conservación.
- **USO COMERCIAL (O POTENCIALMENTE COMERCIAL):** hace referencia a la investigación y desarrollo de herramientas, productos o prácticas que puedan tener una aplicación comercial o de transferencia tecnológica. Algunos ejemplos son: industria farmacéutica; biotecnología industrial (textil, alimentos, limpieza, belleza, etc); biotecnología agrícola, horticultura y floricultura ornamental; etc.

Es importante tener en cuenta que no siempre es clara, principalmente en instancias iniciales, la distinción entre uso comercial y no comercial de los recursos. Puede ocurrir que una investigación con fines no comerciales lleve a un descubrimiento con aplicaciones comerciales, o que una investigación cuyo objetivo final es obtener una aplicación potencialmente comercial no logre un resultado favorable.

En el marco del presente trámite de solicitud de acceso a los recursos biológicos de la provincia de Córdoba, es importante destacar que SIEMPRE que exista o surja con posterioridad una REAL o POSIBLE aplicación comercial derivada del uso de los recursos biológicos de la provincia, y cuando la Secretaría de Ambiente y Cambio Climático lo disponga según cada caso particular, se deberá acordar y firmar el correspondiente **“Convenio de Condiciones de Mutuo Acuerdo”** donde se establecerán las pautas para la distribución de los beneficios que se deriven de ese uso (o posible uso) comercial. Para esto es importante notificar fehacientemente a la Dirección de Recursos Naturales de la Secretaría de Ambiente y Cambio Climático (a través de los correspondientes formularios o mediante nota por escrito) los fines del proyecto.

EXPORTACIÓN DE LOS RECURSOS BIOLÓGICOS

Toda persona física o jurídica de carácter público o privado que desee exportar fuera del país muestras de recursos biológicos (nativos, exóticos o de especies migratorias) tomadas dentro del territorio de la provincia de Córdoba, a los fines de desarrollar investigaciones básicas o aplicadas deberá contar con el correspondiente **“Permiso de Exportación de Recursos Biológicos”**.

Se podrá solicitar dicho permiso a través del **“Formulario de Solicitud de Acceso a los Recursos Biológicos”** o en caso de que la posibilidad/necesidad de exportación del material y/o sus derivados surja posteriormente a dicha solicitud de colecta inicial, deberá tramitar el correspondiente permiso a través del **“Formulario de Solicitud de Permiso de Exportación de Recursos Biológicos”**.



El permiso de exportación podrá incluirse dentro del “**Consentimiento Fundamentado Previo-Autorización de Colecta Científica y Utilización del Material Biológico**”, UNICAMENTE en el caso de las investigaciones que no incluyan un uso comercial o potencialmente comercial del recurso biológico y en el caso de que dicha solicitud se encuentre incluida dentro del “**Formulario de Solicitud de Acceso a los Recursos Biológicos**”; en caso de que la solicitud de exportación se tramite posteriormente se otorgará dicho permiso en el momento de la solicitud.

El investigador responsable del proyecto deberá presentar ante esta Dirección de Recursos Naturales (vía SUAC de Secretaría de Ambiente y Cambio Climático de la provincia de Córdoba), en un plazo de DIEZ (10) días hábiles de exportado el material el “**Formulario de Constancia de Recepción de Material Biológico**”. El mismo deberá ser original y estar firmado por el responsable de la Institución/Laboratorio de Recepción.

En caso de que el material y/o sus derivados sean exportados con fines “Comerciales o Potencialmente Comerciales” se deberán establecer y firmar, previo a la exportación, el “**Convenio de Condiciones de Mutuo Acuerdo**”, dónde se estipularán las condiciones de exportación y la distribución de los beneficios que se deriven del uso o posible uso comercial de dichos recursos.

DEPÓSITO FINAL DE MATERIAL BIOLÓGICO EN COLECCIONES BIOLÓGICAS

En los casos en los que el material no sea destruido en su totalidad luego de los correspondientes análisis y su depósito final sea una colección biológica, (esto deberá ser declarado en la solicitud inicial del trámite), la misma deberá pertenecer a una institución oficial tanto dentro como fuera del país y el investigador responsable del proyecto deberá presentar ante esta Dirección de Recursos Naturales (vía SUAC de Secretaría de Ambiente y Cambio Climático de la provincia de Córdoba), en un plazo de DIEZ (10) días hábiles de depositado el material, el “**Formulario de Constancia de Depósito Final de Material Biológico**”. El mismo deberá ser original y estar firmado por el responsable de la institución depositaria y por el depositante.

Las colecciones biológicas son depositarios de biodiversidad que funcionan como bibliotecas de especímenes, almacenados o mantenidos en condiciones especiales para garantizar su integridad a través del tiempo. Estas colecciones las conforman tanto organismos vivos como no vivos, enteros o partes de ellos, junto con toda la información que se le asocie, para su adecuado uso y manejo con fines de investigación, educación, desarrollo y recreación. Algunos colecciones biológicas pueden ser:

- Colecciones botánicas (herbarios y colecciones anexas): colección de plantas que han sido procesadas y ordenadas de tal forma que pueden ser utilizadas en la enseñanza e investigación botánica.
- Bancos de germoplasma: Colección de recursos genéticos (propágulos y semillas) principalmente de plantas silvestres, sin cambios morfológicos, fisiológicos y genéticos hasta que se requiera su uso.
- Jardines botánicos: colección de plantas vivas, manejadas de manera científica correctamente etiquetadas y respaldadas con información en registros o bases de datos.
- Colecciones zoológicas: colección de ejemplares de vertebrados o invertebrados o partes de ellos conservados mediante diferentes métodos.
- Zoológicos (incluyendo insectarios, herpetarios, acuarios, aviarios, entre otros): colección de ejemplares de vertebrados o invertebrados vivos.
- Ceparios de hongos.
- Ceparios microbiológicos.



PROCEDIMIENTO DE SOLICITUD DE ACCESO A LOS RECURSOS BIOLÓGICOS

DETALLE DEL PROCEDIMIENTO

1. El solicitante debe ingresar por SUAC de Secretaría de Ambiente y Cambio Climático la documentación de admisión necesaria para cada caso (**VER ANEXO I: Documentación de Admisión**)

IMPORTANTE:

Toda la documentación debe entregarse **personalmente** (por el solicitante o por un intermediario fehacientemente autorizado) a través del **SUAC (Sistema Único de Atención al Ciudadano)** de la Secretaría de Ambiente y Cambio Climático, o **enviarse por CORREO** dirigida al Secretario de Ambiente y Cambio Climático (actualmente Dr. Javier Britch) - Secretaría de Ambiente y Cambio Climático de la Provincia de Córdoba- Dirección de Recursos Naturales- Av. Richieri 2187 (5014) Barrio Rogelio Martínez- Córdoba- Argentina. (Todos los documentos deben ser **ORIGINALES y en hojas MEMBRETADAS**)

El solicitante recibirá un número de sticker que corresponderá a la nota ingresada. Con éste número podrá consultar el estado de su trámite en la siguiente dirección de internet: <http://consultasuac.cba.gov.ar/>

Funcionamiento Interno:

2. Ingreso de la documentación al área correspondiente (Gestión de Recursos Naturales y/o Áreas Naturales Protegidas)

3. EVALUACIÓN de la documentación presentada:

- Solicitud **NO AUTORIZADA:**
 - Por **falta de documentación o necesidad de documentación extra según el caso:** se notificará al solicitante vía mail/teléfono la documentación o datos necesarios para completar el trámite.
 - En caso de no autorizarse el permiso solicitado se notificará y justificará debidamente al director del proyecto.
- Solicitud **AUTORIZADA:**

Se formula la documentación correspondiente según el tipo de solicitud:

 - **CONSENTIMIENTO FUNDAMENTADO PREVIO-Autorización de Colecta Científica y Utilización del Material Biológico.** El mismo contiene todos los datos de la investigación, y habilita a la colecta y utilización del material biológico con determinados objetivos y fines que serán detallados en el mismo. Será entregado al Director del proyecto (o a un integrante autorizado del equipo) junto a las **LICENCIAS CIENTÍFICAS** (que contienen datos personales y datos básicos de la investigación) de cada uno de los integrantes del proyecto.
 - **PERMISO DE EXPORTACIÓN DE RECURSOS BIOLÓGICOS,** el mismo contiene los datos básicos del material a exportar, el destino de las muestras, el objetivo de la exportación y las condiciones de distribución de los beneficios no comerciales. Puede estar incluido dentro del "Consentimiento Fundamentado Previo", u otorgarse posterior al mismo.
 - **CONVENIO DE CONDICIONES DE MUTUO ACUERDO,** en el mismo se estipularán las condiciones de transferencia de material y la distribución de los beneficios que se deriven del uso o posible uso comercial de dichos recursos (ya sea dentro o fuera del país).



- **REGISTRO DE TENENCIA Y UTILIZACIÓN DEL MATERIAL BIOLÓGICO**, en el mismo la Secretaría de Ambiente y Cambio Climático reconoce la tenencia y utilización de material biológico o sus derivados colectado/s previo a la entrada en vigencia del presente Protocolo. Se especifican detalles de la colecta inicial, los análisis ya realizados y la utilización actual de dicho material.

ACLARACIONES:

- *El período de recepción de la documentación de admisión abarca desde el **01 de febrero hasta el 30 de octubre**.*
- *En caso de ser necesario la Dirección de Recursos Naturales podrá solicitar documentación adicional a la Documentación de Admisión detallada en el Anexo I del presente protocolo.*
- *Los documentos deben ser presentados con una **antelación mínima de 30 días hábiles** del inicio de los muestreos. **El análisis de la documentación sólo se iniciará si la misma está completa según las exigencias solicitadas en cada caso.***
- *Para obtener el "Permiso de Exportación de Recursos Biológicos" o el "Convenio de Condiciones de Mutuo Acuerdo" deberá contar SIN EXCEPCIÓN con el "Consentimiento Fundamentado Previo-Autorización de Colecta Científica y Utilización del Material Biológico" o el "Registro de Tenencia y Utilización del Material Biológico".*
- *Toda la documentación deberá ser retirada en el área correspondiente de la Secretaría de Ambiente y Cambio Climático de la provincia de Córdoba de Lunes a Viernes de 8 a 15 hs.*
- *Cualquier cambio (datos personales y/o laborales) posterior al envío de la documentación, **deberá notificarlo** inmediatamente al área correspondiente.*
- *Al momento del envío de la Documentación de Admisión deberán enviar a la dirección de correo electrónico victoriaarcamone@hotmail.com **foto tipo carnet** en **formato JPG** de cada uno de los integrantes del proyecto, para las correspondientes licencias científicas.*
- *El "Consentimiento Fundamentado Previo-Autorización de Colecta Científica y Utilización del Material Biológico" será otorgado por un **máximo de 6 meses**, con posibilidad de renovación en caso de ser necesario.*
- *La Documentación de Admisión deberá contar SIN EXCEPCIÓN con la firma de una **Autoridad de la Institución oficial de Investigación o Empresa habilitada para desarrollar actividades de investigación u otras afines**, que avale el proyecto. Así mismo deberá contar con la firma del **Director del Proyecto**, quien deberá pertenecer a dicha Institución oficial de Investigación o Empresa habilitada.*
- *Tanto el **Solicitante**, como el **Director del Proyecto** serán los responsables legales de cumplir los condicionantes y exigencias establecidas en cada caso.*
- *Las autorizaciones y las licencias científicas son intransferibles.*
- ***En caso de no retirar las autorizaciones y licencias solicitadas en tiempo y forma o incumplir algún otro condicionante/requisito especificado se tendrá en cuenta en caso de necesitar una renovación o de solicitar un permiso nuevo.***
- *Se pueden consultar las tasas a pagar en concepto de Guías de Tránsito en la Ley Impositiva del año en curso, sección Ministerio de Servicios Públicos; Secretaría de Ambiente y Cambio Climático.*
- *Si la documentación que acompañare estuviere en otro idioma, deberá ser traducida al castellano por un traductor público.*
- *Los gastos de traducción y envío de la documentación a firmar quedan a cargo del solicitante nacional o internacional según corresponda.*
- *La documentación que presente deberá ser original o copia debidamente certificada.*
- *Si actuara por apoderado o en nombre de alguna persona jurídica deberá acreditar por escrito la personería invocada.*



SOLICITUD DE RENOVACIÓN DE AUTORIZACIÓN DE ACCESO A LOS RECURSOS BIOLÓGICOS

En el caso de que **NO SE REALICE NINGUNA MODIFICACIÓN** con respecto a la solicitud inicial, el solicitante debe ingresar por SUAC de Secretaría de Ambiente y Cambio Climático la siguiente documentación:

- **NOTA** solicitando la Renovación de Autorización de Acceso a los Recursos Biológicos, dirigida al Secretario de Ambiente y Cambio Climático (actualmente Dr. Javier Britch). La misma debe incluir solamente los datos básicos de la solicitud (tipo de material biológico, especie/s, sitio/s de obtención de las muestras, título del proyecto de investigación, institución y documentación que se adjunta), declarando que no se realiza ningún cambio en la solicitud presentada previamente (indicando N° de sticker de Nota inicial/previa). La misma debe estar firmada por el Director del Proyecto de Investigación.
- **INFORME de las actividades realizadas durante el periodo anterior autorizado**, donde consten los materiales recolectados y el detalle de las actividades desarrolladas durante el muestreo, tal como se detalla en los condicionantes estipulados en el “Consentimiento Fundamentado Previo-Autorización de Colecta Científica y Utilización del Material Biológico”, el cual reviste carácter de declaración jurada.

En el caso de que **EXISTAN MODIFICACIONES** con respecto a la solicitud inicial, el solicitante debe ingresar por SUAC de Secretaría de Ambiente y Cambio Climático la siguiente documentación:

- **NOTA** solicitando la Renovación de Autorización de Acceso a los Recursos Biológicos, dirigida al Secretario de Ambiente y Cambio Climático (actualmente Dr. Javier Britch). La misma debe incluir solamente los datos básicos de la solicitud (tipo de material biológico, especie/s, sitio/s de obtención de las muestras, título del proyecto de investigación, institución y documentación que se adjunta). La misma debe estar firmada por el Director del Proyecto de Investigación.
- **INFORME de las actividades realizadas durante el periodo anterior autorizado**, donde consten los materiales recolectados y el detalle de las actividades desarrolladas durante el muestreo, tal como se detalla en los condicionantes estipulados en el “Consentimiento Fundamentado Previo-Autorización de Colecta Científica y Utilización del Material Biológico”, el cual reviste carácter de declaración jurada.
- **Documentación de Admisión** correspondiente (**VER ANEXO I: Documentación de Admisión**)

El trámite de Solicitud de Renovación de Autorización de Acceso a los Recursos Biológicos continúa el mismo curso y se rige bajo las mismas aclaraciones detalladas para el trámite de solicitud inicial.



DIAGRAMA GENERAL DEL PROCEDIMIENTO

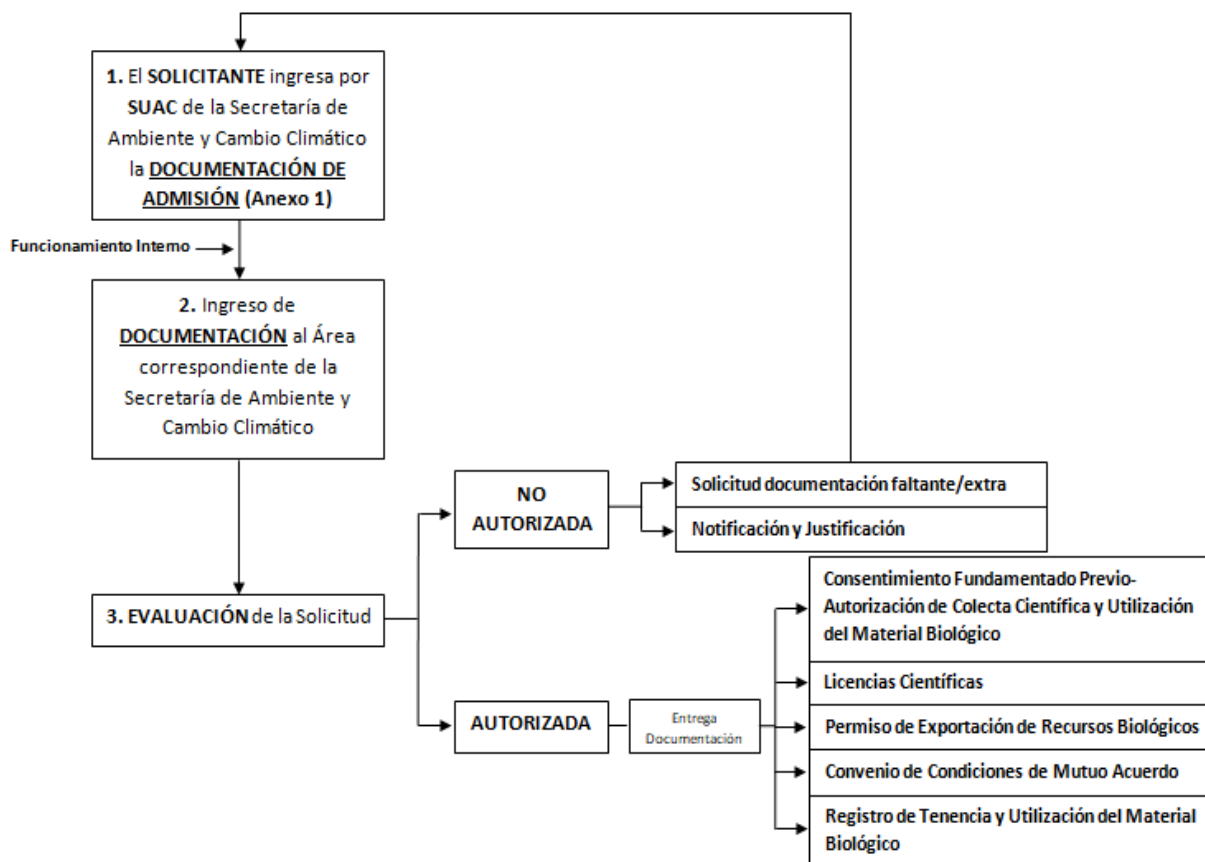



ANEXO I

DOCUMENTACIÓN DE ADMISIÓN

1. NOTA DE INGRESO:

Todas las solicitudes deberán ser ingresadas mediante una nota formal detallando tipo de solicitud, dirigida al Secretario de Ambiente y Cambio Climático (actualmente Dr. Javier Britch). La misma debe incluir solamente los datos básicos de la solicitud (*tipo de material biológico, especie/s, sitio/s de obtención de las muestras, título del proyecto de investigación, institución y documentación que se adjunta*). Así mismo deberá contar con la firma de una Autoridad de la Institución oficial de Investigación o Empresa habilitada y del Director del Proyecto, tal como se detalla en el sector "ACLARACIONES".

2. FORMULARIOS:

Debidamente diligenciados y firmados por una Autoridad de la Institución oficial de Investigación o Empresa habilitada y el Director del Proyecto, tal como se detalla en el sector "ACLARACIONES".

Formularios disponibles:

1. **Formulario de Solicitud de Acceso a Recursos Biológicos:** solicitud de autorización de colecta de material biológico y actividades a realizar con el mismo.
2. **Formulario de Solicitud de Permiso de Exportación de Recursos Biológicos:** solicitud de exportación (con fines comerciales o no comerciales) de material biológico en caso de que no haya sido declarado en el Formulario de Solicitud de Acceso a Recursos Biológicos inicial.
3. **Formulario de Registro y Utilización de Muestras Biológicas Previas:** declarar la tenencia y utilización de material biológico que haya sido colectado previamente a la entrada en vigencia del presente Protocolo.

3. DOCUMENTACIÓN ANEXA:

1. **Proyecto de Investigación o Plan de Trabajo.** Deberá proporcionarse la versión más veraz y completa del proyecto o plan de trabajo (presentada y aprobada por la institución que avala la investigación) evitando así demoras en la tramitación por requerimientos de información complementaria. Así mismo deberá contar con la firma de una Autoridad de la Institución oficial de Investigación o Empresa habilitada y del Director del Proyecto, tal como se detalla en el sector "ACLARACIONES".
2. **Mapa con geolocalización** y puntos de referencia, de las áreas de muestreo y/o colecta de material.
3. **Autorización propiedades privadas/ejidos municipales.** En caso de muestrear en predios privados o dentro de ejidos municipales, el solicitante deberá gestionar un **permiso por escrito** de la dependencia que corresponda o propietario del predio en cuestión, para ser presentado junto con el resto de la documentación ya mencionada. (Deberá presentarse el documento original)
4. **Aval Comité de Ética.** En los casos en los que la metodología involucre manipulación de animales vivos, o sacrificio de los mismos, deberán presentar copia fiel del aval del Comité de Ética correspondiente.



5. **Autorización de Ingreso del Material Biológico** de la Autoridad Competente que corresponda de la provincia de destino (en caso de que el material biológico sea trasladado fuera de los límites de la provincia de Córdoba).
6. **Documentación complementaria a presentar en caso de muestreos dentro de Áreas Naturales Protegidas:**
 - 6.1 Copia fiel del **seguro de vida**, responsabilidad civil y/o ART de cada integrante del grupo de investigación.
 - 6.2 **Cronograma** detallado de visitas al Área Natural Protegida.
7. **Documentación complementaria a presentar en caso de Exportación de Recursos Biológicos:**
 - 7.1 **Informe de las actividades realizadas/avances de análisis de laboratorio** en caso de solicitar la exportación del material posteriormente a la autorización de acceso inicial mediante el correspondiente "Consentimiento Fundamentado Previo-Autorización de Colecta Científica y Utilización del Material Biológico".
 - 7.2 **En caso de ser solicitante nacional:**
 - 7.2.1 **Copia de Convenio entre Instituciones** en caso de existir, o **Carta Aval de Institución extranjera** emitida por la máxima autoridad, del organismo que respalda el desarrollo de la investigación en el país de destino de las muestras.
 - 7.3 **En caso de ser solicitante extranjero:**
 - 7.3.1 **Carta Aval Institución Contraparte Nacional.** En caso de existir
 - 7.3.2 **Copia de Convenio entre Instituciones.** En caso de existir
 - 7.3.3 **Carta Aval de Institución extranjera** emitida por la máxima autoridad, del organismo que respalda el desarrollo de la investigación.
8. **Documentación complementaria a presentar en caso de Registro y Utilización de Muestras Biológicas Previas:**
 - 8.1 **Proyecto de Investigación o Plan de Trabajo** bajo el cual se realizó la colecta inicial del material biológico.
 - 8.2 **Proyecto de Investigación o Plan de Trabajo actual** en caso de que las muestras continúen utilizándose bajo un proyecto de investigación distinto/nuevo.
 - 8.3 **Publicaciones/Informes** relacionados con los avances del proyecto en caso de existir.